新京日日新聞
夕刊
一月四日
本紙定價 一部五錢 一ケ月壹圓
廣告料金 普通一行壹圓五拾錢 特別一行貳圓五拾錢
發行所 新京永樂町四ノ一 新京日日新聞社
電話 編輯局專用③三二〇五 營業局專用③三二〇〇
發行人 十河榮忠
編輯人 松本勇
印刷人 水越內之介

滿洲 高級清酒 千福 防腐劑ヲ含マズ

新春の朗報續々到る

敵機撃墜、各所爆破

搭乘曳船を爆沈

海軍航空隊の捷報第一報

【上海三日發國通】艦隊報道部三日午前十一時發表

一、海軍航空部隊は一月二日須田少佐の指揮にて南昌を空襲、密雲中に敵E十六型戰闘機六機を認め、これと空中戰闘を交へ一機を撃墜、さらに飛行場に對し爆撃を敢行格納庫及び敵機を爆破せり

二、さらに別部隊は廣東省從化飛行場を空襲し格納庫、倉庫を爆撃炎燒せしめ、石龍附近においては敵兵の搭乘せる曳船を爆沈せり

元旦氣分の廣東に

大擧空襲を敢行

【香港二日發國通】廣東來電によれば、元旦を迎へ廣東でも早朝來民國成立記念日を兼ねて盛大な祝賀式が擧行されたが、折柄午前九時半突如わが空軍による元旦の空襲が行はれ廣東は大混亂に陷り、わが空襲は同十一時半まで前後七回にわたり〇〇機をもつて廣東郊外、粤漢鐵路各所に爆彈を投下、南支の空を震撼せしめた、また二日には正午〇機が粤漢、廣九兩線に爆撃を加へた

儀陽、安駕莊、大佁を占領

【濟南三日發國通】南方に潰走する敵を追撃中の沼田部隊は二日午後一時三十分儀陽、（肥城南方十キロ）を、又霜榮部隊は同時刻安駕莊（泰安西南方十三キロ）を各々占領し、また同日午前十一時三十分大佁（濘山西南方十二キロ）を占領した

兪交通部長 運輸總監に任命

【香港三日發國通】一日の南京政府大異動で兪飛鵬（交通部長）は最高統帥部運輸總監に任ぜられた

余州治安維持會

【杭州三日發國通】浙江省商務總會及び杭州市商會有力者が發起して組織計畫中であつた余州治安維持會は一日午後四時から杭州市商會で盛大な發會式を擧行し、新生中華民國の五色旗と日章旗をひるがへした

陳誠を政治訓練總監に任命

【香港三日發國通】漢口來電によれば、南京政府の行政院改組に伴ひ白崇禧を軍訓練總監に、陳誠を政治訓練總監に任命することに決定、この旨發令した

新民學院 五日開校式

【北京三日發國通】中華民國臨時政府の中堅官吏養成機關として設立された新民學院は院長に王克敏氏を戴き愈よ五日盛大なる開院式を擧行することゝなつた

廣東放棄の際は

全市を燒拂ふ計畫

＝余最高司令語る＝

【ニューヨーク三日發國通】三日のニューヨーク・タイムス紙廣東特電に依れば支那軍當局は廣東が日本軍の攻撃によつて危機に瀕した場合は廣東全市に火を放つてこれを焦土と化す計畫を進めつゝあるものの如く廣東防衞軍最高司令余漢謀はタイムス紙記者に對し左の如く語つたといはれる

日本軍の進撃によつて支那軍が廣東から後退しなければならぬやうな事態の際はわれ／＼は廣東全市を燒拂つた後これを放棄する計畫で一物と雖も日本軍の手に殘さないであらう、非戰鬪員の引揚計畫もすでに準備萬端完了した

英租界爆彈事件

工部局に嚴重抗議

【上海三日發國通】一日の舊英租界における爆彈事件をわが總領事館は重大視し、事實の檢證を進めてゐたが、三日租界工部局に對し嚴重抗議を申入れ、その取締の徹底と將來の保障を嚴重要求することゝなつた

發電所を死守して

濟南全市を暗黑から救ふ

ハーモス技師の日獨國際美談

【濟南三日發國通】支那軍が敗走した際爆破した發電所を死守し混亂の濟南全市を僅かに暗黑から救出し獻身的な努力をした一ドイツ人技師がある、このナチス魂に燃えたドイツ人は濟南電燈公司の總支配人シユミット・ハーモス氏で、廿八年間濟南に在住し濟南發電所の建設者であるが、皇軍入城後僅かに一日にして全市に平常通り電燈を配給し、治安の維持に大なる貢獻をしたことは日獨國際美談として各方面から讃辭を浴びてゐる、舊臘廿六日午前八時半頃一名の將校に引率された支那兵廿名がトラツクに乘つて突如城壁附近にある發電所を襲撃したが、シユミット・ハーモス氏は取るものも取敢ず自宅から驅けつけ、まさに發電機にダイナマイトを仕かけようとしてゐる支那兵に對し

この發電機はドイツ人使用のもので會社はこれを借用してゐる、若しこれを破壞すればドイツ政府は支那に對し嚴重なる抗議をなすであらう

と交渉したところ支那軍將校は

これは始めて聞いた、一應上官に報告して指揮を仰がう

と爆破を中止して引揚げたが午後一時頃再び支那兵の一隊が現れ

上官に報告したところ矢張り爆破しろとの命令であるが、貴下がさういふなら別の場所を破壞してゆかう

と現在使用してゐない古い發電機二基と煙突を爆破して引揚げた、これが爲豫備的電機と變電機の一部が破損したが發電機には何等故障がなかつたハーモス氏は直ちに其夜から二日間不眠不休で復舊工事にとりかゝり廿八日皇軍入城後は福榮部隊の保護の下に工事を急ぎ漸く廿八日午後八時市內の一部に點燈を見るに至つた、二日午後シユミット・ハーモス技師を訪れると如何にもドイツ人らしい眞摯な態度で次のやうに語つた

支那軍が濟南を暗黑化しやうとしたことは許すべからざる非人道的行爲です、廿八年間の私の努力の結果がむざ／＼支那軍の暴戾な手で破壞される事は殘念でなりません幸ひ主要部分は完全でしたので私の努力が日本軍の濟南治安回復にお役に立つことを喜んでゐます損害は約三萬圓程度で濟みませう

蒙古嵐の主演者

風雲兒、德王

寅年、寅月、寅日、寅刻の生れ（上）

「青空、雪空、廣い宇宙にわれ等は喰ふ今日は青草、明日は氷野、こゝで俺らは夢結ぶ、顏を漱ぐに空の雨多は羊の毛で包む……」西部內蒙の牧童が唱ふ歌に耳を傾せば、詩人ならねど何人もその自然の雄大と朴訥悠久な彼らの生活に別天地たる感慨をうけぬものはなからう、だが世紀の怒濤は忘られてゐた蒙古人の血潮を搖り動かしたのである、人はこれを「蒙古の嵐」といふ、さてこの「蒙古の嵐」の主演者として登場したのは今や餘りにも有名な德王その人である、蒙古人彼を呼んで「四虎の英雄」といふ、彼は寅年、寅月、寅日の寅刻に今より卅七年前內蒙古は烏蘭察布盟茂明安旗に呱々の聲をあげたのである、今年卅七歲、四寅重なつて生れたからこの「四虎の英雄」の名が冠せられたのである、今年は時あたかも寅の年、風雲兒德王には眞に意義深い新年である、成吉思汗紀元七百三十三年の元旦は德王のために巡り合せた新春であるかの如く感ぜられる、運性判斷よりみれば四寅重生は最惡か最善の兩極端であり、重大事業成るか、さなくば沒落のドン底に苦呻するかの二筋道に分れるといふ

×

今まで彼の步んで來た道は實に波瀾に富んでゐた、彼の私生活から見ても悲慘なものであつた、德王は人も知る親孝行で德化の蒙古軍政府の執務の餘暇を見ては母親のゐる西蘇尼特へ看病に千里餘の路を通つてゐたが、遂にその甲斐もなく母は昨年この世を去つてしまつた、彼は天に向つて男泣きに泣いたといふ、彼は母の遺骸を抱いて蒙古の平野に埋め墓標を立てゝ誓つた

お母さん、御存命中は色々御心配をかけましたが、私は必ず蒙古更生の理想郷を建設致します、それまでこの草地に御辛棒して下さい

三鞠九拜して墓前に額いた彼はやがて馬に一鞭あて沙漠の砂を蹴つて德化に歸つた、それから彼は怨み重なる綏遠省を西に見て捲土重來の策を練つたのである

×

話はそれるが德王の生れたといふ烏蘭察布盟茂明安旗は不毛の地とはいへ蒙古としては資源富み黑鹽の外金、石炭等を產出し比較的有望な地方である、とりわけ彼は家柄の正しい父襲りの親王として生れたのである、彼の本當の名は德穆楚克棟魯普親王と呼ぶのである、親王といふのは清朝時代に付與された權限で蒙古人に對する生殺與奪の權を有つ絕對的な存在である、さればこそ德王は先年滿洲國皇帝陛下より赤化防遏の第一線に働き滿洲國の安泰のため少からざる貢獻をなすものなりとして清朝と緣りも深き親王の名稱の入つた由緒書を拜受し非常に感謝したと洩れ聞いてゐる、ともあれこうした家柄で父の薰陶を受けつゝ成長して行つたが、栴檀は双葉より芳ばしくてわんぱく小僧であつたが一面頗る聰明で神童といはれてゐた、彼は父より成吉思汗の話と明治大帝の御偉業とを聞かされて成長したかくして彼が十八歲の時すなはち民國八年ロシアは赤色東方政策の足場として外蒙を獨立せしめ、その餘勢をかつて烏蘭察布の蒙古青年黨中央執行委員會を煽動して內蒙獨立運動を起した、その後民國十八年八月十五日すなはち滿洲事變勃發の三年前ホロンバイルにおいてロシアの使嗾の下に內蒙獨立運動が勃發し赤魔の東進はいよ／＼浸化して來た、しかし當時の東北邊防司令張學良は海拉爾都統貴福の軍隊をもつてこれを鎭定したが當時は支那も赤化が恐しくクリスチャン・ゼネラル馮玉祥以外はソ聯に鼻もかけなかつたのだが、時世が變れば變るもので、この張學良が西安で歡々としてゐるうちに毛澤東朱德らの共產軍と馴れ合ひソ聯との聯繫に躍起となるなど今昔の感が深い、話は戾つて前記呼倫貝爾蒙古運動に次いで昭和八九年にソ聯は又も執拗に內蒙古の赤化工作に乘出した即ち阿明泰、成德を正副首領とするロシアの東方大學卒業生九名より結成された所謂「蒙古九太保」の內蒙青年黨幹部を動員して內蒙臨時共和國を組織せんとしたことがある右共和國完成の曉は獨立民主共和國として主權は勞働者とし蒙古革命赤軍を組織して全蒙古民衆武裝を準備し、中國の統治を離脫して滿洲國、日本の帝國主義を掃滅すべしといふ物凄い計畫が暗々裡に進められてゐるのである（寫眞は德王）

ビルマ 雲南間航路建設に

南京政府躍起

廣九鐵道遮斷も影響なしと豪語す

【香港三日發國通】雲南省昆明よりの來電によれば、現在外國より支那への武器輸入はソ聯より新疆省及び甘肅省蘭州經由のものと、佛領印度支那より昆明經由のもの及び香港より直接輸入されるものとの三徑路があるが、南京政府は之等以外更にビルマ經由武器輸入をなす事となり、先般來ビルマー雲南間の航路建設を晝夜兼行で行ひつゝある、同航路はビルマの首都ラングーンより發するビルマ鐵道の終點ミツキナより雲南省大理を經由昆明に至るもので、最近殆ど工事完成、僅かに大理―ミツキナ間の橋梁の完成を待つのみとなつてゐる、同航路完成の曉は歐洲よりの武器輸入は香港經由に比し所要日數三日は縮め得るので南京政府當局は日本軍の廣九鐵道遮斷も虞るゝに足らずと豪語してゐる

顧馨一邸にも爆彈投下

上海のテロ

【上海三日發國通】二日午前六時頃佛租界アルベール路にある上海雜糧同業公會主席顧馨一邸に爆彈を投じたものがあり、顧馨一氏は幸にして負傷を免れたが、氏は最近成立を見た上海市民協會委員中の有力者であり、三日前にも同會員陸伯鴻氏が暗殺されてゐるので、市民はこの種テロ行爲を極度に惡んでゐる

寅年春の話題

【名古屋國通】上海派遣軍最高指揮官松井石根大將は寅年の六十一歲を陣中に迎へいよ／＼精悍猛虎の如く大陸を睥睨してゐる、この戰線の虎將軍を、財界の猛虎矢張り寅年の伊藤治郎左衞門氏（松坂屋相談役）が近く陣中に慰問するといふ寅年の春の話題＝嘗て外相廣田弘毅氏が總理時代に寅年の會なるものが誕生した、メンバーは廣田弘毅、伊藤治郎左衞門諸氏等政、財界の寅年の大物ばかりで昨年春名古屋で發會式が華々しく擧行されたものだが、今年はメンバーの松井大將が赫々たる武勳を輝かしながら陣中に春を迎へたといふので、まづ同鄕で名古屋財界の元老伊藤治郎左衞門氏が陣中慰問を思ひ立つたのだ、その時日は未定であるが、右につき二日伊藤治郎左衞門氏は語る

虎は野に放つてこそ本性を發揮する、松井さんも然りです、廣田さんも恐らく然りでせう、私は近く上海に行き松井大將を慰問して寅年の會の大氣焔をあげやうと思つてゐます、戰地ではどんな會が生れるかしばらくお待ち下さい、支那は廣いから虎も伸び伸びと嘯くことでせう

佛ソ暫定通商協定

一ケ年延長

【モスクワ三日發國通】一九三七年末をもつて滿期となつた佛ソ暫定通商協定は去る十二月卅一日佛ソ兩國間において一九三八年末まで一ケ年間延長するに決定、その旨二日ソ聯政府から發表された、因みに右暫定協定は一九三六年三十七年の二ケ年間有效の暫定的協定であるが、延長にあたつてもその內容は何等の變更も加へられてゐない

新京 三好野 ダイヤ街（永樂町一） 電話③ 三四三四 四八八四

國都建設局 編入式

六日市公署で

國都建設五ケ年計畫の大業を無事終了した國都建設局は過日國務院會議の通過をみて臨時國都建設局官制の公布をみ一月一日より國務院直屬から離れ特別市公署の外局として編入され新局長には關屋副市長兼任となつたが來る六日午後一時半より市公署側より徐市長、關屋副市長出席のもとに建設局講堂に於てこれが編入式を擧行することとなつた

御待合 五十鈴 公會堂裏 電三三七一

滿鐵辭令

（新京支社）
產業部商工課 職員 奈良橋一郎
新京支社業務課勤務を命ず
（十二月三十日）
（上海事務所）
新京支社業務課 職員 佐藤鶴龜人
上海事務所南京在勤を命ず
（十二月三十日）

濱田課長歸任

嚴父の計報に接し歸國中であつた滿鐵新京支社鐵道課長濱田有一氏は二日歸任した

佐久間書記官

駐滿日本大使館佐久間三等書記官は舊臘七日病を得て賜暇歸省し、爾來東京帝大病院眞鍋內科に入院療養中であつたが、その後病あらたまり卅一日午後十時卅分死去した、享年四十四

人事往來

▲赤松眞鄕氏（日本製鐵）四日來京ヤマトホテル
▲松原梅太郞氏（圖們稅關長）同
▲小野高敬氏（三菱商事）三日來京國都ホテル
▲島津秀藏氏（帝國農會）同 中央ホテル
▲淺野德松氏（會社員）同
▲泰俊夫氏（同）同
▲內木仁助氏（建築業）同
▲柴田久米壽氏（水產業）同

その日く

□ 戰線からはしきりに朗報が來る、まさに歡ぶべき歡呼の春である

□ 東に寅に緣深き德王があり西のヒツトラーと相應ずるもの……

□ 通路が漸次失はれて行つてつひに雲南―ビルマの線に頼るとか

□ 山の彼方に幸ありでなくて雲南の向ふに武器ありといふわけ

□ 諸官廳御用始め、平日の如くこの日用殺するのも時勢向きであらう

正 賀
三日より十日迄
新年福引大賣出し
初春芽出度き大福當り……新年の御買初めは大連幾久屋へ
◇初運福袋 三階
◇新年福紙 〃
◇アルバム初奉仕 〃
◇ゲーム玩具初奉仕 〃
◇新年福菓子 地階
◇純毛シャツ初奉仕 一階
◇婦人草履初奉仕 〃
◇新年福足袋 〃
◇子供レギンスセーター初奉仕 〃
◇女學生沓下初奉仕 〃
◇銘仙初奉仕 二階
◇人絹着尺初奉仕 〃
◇半襟初奉仕 〃
◇新年福きれ 〃
◇絹モス友禪大巾十錢
初奉仕
福引景品
御買上五圓毎に福引券一圓毎に補助券進呈
（但食堂、煙草、商品券、特價品、協定品御容赦）
一等百圓（商品券）
福引場 三階
以下四等迄、等外洩なく粗品進呈
營業時間
三日 午前十時半より 午後六時半迄
四日より 午前十時より 午後九時半迄

皇太子殿下には 三日初御參內
兩陛下、義宮樣と御對面

【東京國通】赤坂東宮假御所の初新年を迎へさせられた皇太子殿下には、元始祭の三日石川傅育官以下側近等を隨へさせられ東宮自動車御差遣にて午前十一時御所御出門宮城に初御參內あらせられた、大奧にて天皇、皇后兩陛下、義宮樣と御對面、新年の御祝詞を交はさせられ春の一日を御兩親陛下の御もとに過ごさせられ午後三時半宮城御出門還御あらせられた

高松宮殿下 御誕辰の佳日
敬慕し奉る御仁德

【東京國通】高松宮殿下には新春の三日芽出度く三十三回の御誕辰を迎へさせられた、此の朝殿下には宮家職員等の御祝詞を受けさせられて宮中元始祭に御參列の爲參內あらせられたが、此の日御內宴等は別段の御催しはあらせられないのも畏き次第である海軍少佐に在はす殿下には時局に絶へず御心を用ひさせられ、御日常は午前九時頃より軍令部に出仕せられて軍務に御精勵遊はすが殊に昨秋は硝煙なほけぶる上海戰線にまで御出動親しく皇軍將兵を犒はせられ各皇族方と御共に御慰問品や傷病兵には御見舞品を賜はる等御仁慈の程將兵一同只々感泣申上げて居る、また殿下には常に陽術、蠶業の御獎勵に御心を垂れさせられ社會事業等各種の資金を御下賜あらせられるは畏き極みで非常時局に際し御避暑御避寒は一切御取り止め、御自ら銃後の護りに範を垂れさせ給へる御仁德の程國民齊しく敬慕し奉るところである

元始祭

【東京國通】三日宮中では三殿において嚴かに元始祭を行はせられた、秩父宮、高松宮兩殿下を始め各皇族方にも御參列、近衞首相以下文武百官は正裝に威儀を正して三條掌典長以下奉仕して神樂歌のうちに賢所の御開扉、天皇陛下には午前十時御束帶黃櫨染御袍を召されて出御、御內陣の御座に着かせ給ひ玉串を捧げて御親拜、玉音高らかに御告文を奏せられた、ついで各皇族方諸員の拜禮あり、皇靈殿神殿にも御同樣の御祭典を行はせられて午前十一時御儀は滯りなく御終了あらせられた

政治始めの御儀

【東京國通】事變下に意義深き政治始めの御儀は四日宮中においていとも嚴肅に行はせられた、近衞首相、平沼樞密院議長、松平宮相以下各國務大臣等は何れも通常服、通常禮裝に威儀を正して午前九時半前後して參內宮中東一之間に參進したが、午前十時天皇陛下には御通常禮裝を召され、松平式部長官御前行申上げ、湯淺內府、百武侍從長、宇佐美武官長以下を從へさせられ出御、諸員最敬禮裡に正面中央の玉座に着御、近衞首相は恭々しく御前に進み、宮中神宮のこと滯りなく遂行せられたる旨ならびに各廳のことを奏上し次いで松平宮相は宮中のことを奏上し奉りめでたく御儀を終へさせられた

軍用犬の訓練は 今年は實質本位
第三回軍用犬競技大會は 九月中旬新京で

今次支那事變が反映して滿洲に於ける軍用犬熱は著しく高潮し續々會員の增加を見せてゐる一方軍犬訓練についても從來の方針を一變し直接戰線に立つて活躍出來得るやう所謂實質本位に改められつゝあるが滿洲軍用犬協會では協會年中行事のうち最も重要視されてゐる第三回滿洲軍用犬訓練競技大會を九月中旬新京で開催することを發表した、同競技會は全滿軍用犬の優秀犬を撰つて行ふ競技だけに出場犬は軍犬として最適種たることを實證されるもので開催地新京では早くも優勝をねらつて各種準備訓練のプランが立てられてゐる、なほ第五回通常總會は四月下旬遼陽で第六回軍用犬共進會は五月下旬大連で開かれることに決定した

列車定時着

正月を奉天、大連で迎へやうと南滿へ旅行中で有つた人々は何れも三日夜行で歸京の途につき、新京驛着午前七時大連發濱江行、同八時大連發新京行、同八時十分大連發濱江行三列車共超滿員で通路まで旅客が立つてゐる狀態で有つたが、歲末に見る如き時刻遲延を見せず何れも定時に到着した

新市場の初火事

四日午前四時六分新市場福永利平島人金光鎬方より發火、驅せつけた長春大街消防署の努力に依つて同四十五分一棟七戶の長屋中三戶全燒兩戶半燒して鎭火した、原因はオンドルの不始末らしく損害約一千五百圓の見込

稲榮沼田兩部隊 物凄い奮戰振り

【泰安四日發國通】一日泰安に入つた稲榮部隊は直ちに南方に向つて進擊を開始し二日午後泰安南方四里迎家庄を突破して三日泰安南方約七里の大汶口に達するや北門に居た約三百の敵兵は快速部隊の物凄き攻擊に驚き、早くも街に火を放つて潰走し、同部隊は引續きこれを追擊中であるが、一方沼田部隊は肥城に於て正月を祝ふ間もなく南進し、肥城の南方約七里の界首附近の南側山地に據り抵抗する李漢章第七十四師約二千を激戰の後擊破、また界首西北方王庄附近の敵を南方に敗走せしめその先頭部隊は二日午後安德莊、また石田部隊は博山より泰山々脈の峨々たる青石關を拔き峨々たる山脈地帶を突破して二日正午吐糸口鎭を奪取、引續き進擊中である

歲末同情週間義金 合せて一萬四千圓
好成績に係員もホクホク

舊臘十八日より、映畫劇、ダンスパーテー等の鳴物入りで開始された社會事業聯合會、特別市公署、協和會主催本社後援の歲末同情週間は各方面の翕然たる同情を得豫期以上の成果を收めてゐるが、御用始めの四日市公署內社會事業聯合會の受付をのぞいてみると、白銅、銅貨取りまぜた零細なる貧者の一燈から五十圓百圓の大口同情金迄取りまぜて何んと約八千圓、時局を反映した故でもあるまいが賣上金を計算してみたところダンスパーテイが一番成績が惡く結局赤字で、二十五、六の兩日に亘り記念公會堂で擧行した滿洲劇は一番成績良く約四千圓の利益を擧げてゐる、總計して約一萬四千圓の好成績を示し、紙幣、白銅をせつせと選りわけてゐた係員はうれしげに左の如く語つてゐた

豫想以上の成績です、最初一萬五千圓の豫定でありましたが、實際は一月、二月迄引續き集つて來ますから豫定を突破しませう、これで酷寒の底にうごめいてゐる零細民に暖い施しが與へられるだらうと思ふと私等も滿足です

好評大入滿員の 美勝會一座
今日藝題替

元旦から公會堂に開演した萬才とレビューの美勝會一行はすばらしい人氣で開演以來連日連夜滿員の盛況をつづけてゐるが、四日から藝題全部をさしかへたのといよいよ明五日夜が千秋樂なので更に掉尾の大盛況を豫想されてゐる、藝題はリラの花蔭、混線舞踊、男姿に唄ふ、レビューお女、白虎隊、三味線やくざ、夫婦節、伊豆守と丸橋、劍劇女賊旅烏、事變ニュース等々料金は晝間特別サービスで五十錢、夜間一圓で、幕をあけたら最後まで一度五分の休憩のあるのみで間斷なく演藝をつゞける

◇……前線に迎へた正月

中央通署の初捕物 玄關荒し捕はる
日本人宅專門、犯人も日本人

中央通署の初捕物―舊臘十月初旬頃より市內各所に於て玄關口を荒廻る窃盜被害頻々と屆出 ありかねて犯人搜査中のところ偶々十二月上旬東四條通り某古物商に贓品金庫一個を入質した擧動不審の一日本人ありあやしいと睨んで其所在につき極力搜査續行中であつたが二日午後三時頃吉野町理髮業昭和軒に立廻つたところを張込んだ中央通署谷本、平岡刑事が發見同署に連行嚴重取調べの結果、右は本籍山口縣都乃郡下松町十七番地住所不定無職本正一(二七)で舊臘十一月上旬中央郵便局宿舍加藤某氏宅よりオーバー、三ツ揃洋服外數點時價百五十圓餘を窃取したのを手始めに十一月末興安大路興安寮よりオーバー一着時價百圓、十二月廿日東一條通阿曾時計店より時計二個時價三十圓を詐取、同月下旬數回に亘り順天大街順天寮に侵入電氣時計、三ツ揃洋服その他數點時價百四、五十圓、明けて二日働き始めに吉野町吉藤金庫店よりオーバー一着を窃取入質遊興に費消した旨自白したが右自白は犯人が記憶せるもののみで尚質札十數枚所持せる窃盜詐欺の强か者で餘罪多數ある見込みで嚴重取調べ中である

全滿氷上ホッケー 12—2 新京商業大勝
選手權大會出場選手も勇躍出發す

三日奉天に開催された全滿氷上大會に出場した新京商業アイスホッケーチームは十二對二で大連二中に大勝し、同新京中學は奉天中學に六對一で惜敗した、なほ五、六兩日擧行される全滿氷上選手權大會に出場する新京代表二十餘名は齋井氏に引率され四日午後二時十分發のあじあで勇躍出發した

關東軍勅諭捧讀式 各官廳御用始
嚴肅な十三年のスタート

新年の三日を終つて四日各官廳會社御用始めで執務を始めたが、年末休暇に入ると共に屠蘇酒で良い氣持になつて迎禮をやつてゐる裡に樂しいお正月の三日間も夢の樣に過ぎ四日から愈よ御用始め、先づ關東軍司令部では午前十時より全員講堂に集合軍人に賜つた勅諭の捧讀式を擧行嚴肅なる氣持になつて非常時昭和十三年のスタートを切つた、滿洲國官廳方面でも一齊に九時を期して登廳別に御用始めの式は擧行しないが、大官連中はモーニングを着用廳下や事務所の內で「お目出度う」を交してゐる邊り和やかな正月の延長風景を展開してゐた、御用始めは午前中だけ午後は何れも自由退廳となり、五日から平常通りで超非常時局下希望に滿ちた新春の事務はかくて發足された

滿鐵支社

滿鐵新京支社の御用始めは四日午前九時三十分から開始全社員大會議室に集合山口支社長の訓示があつて午前中執務し午後は休業した

首都警察廳

首都警察廳の御用始め式は四日午前十時より本廳講堂に於て廳員一同參集の上開式、國旗に敬禮、于總監及び關口副總監より訓示あり、小川特務科長廳員を代表してこれに答へ同十時四十分閉式、管下各警察署に於てもそれぞれ擧式愈よ活躍の幕を切つて落した

馬車夫を脅迫 着衣と現金强奪

奉天省開原縣生れ孟家橋管內三十六號居住馬車夫李福田(三四)は三日午後七時卅分頃特別市大馬路順德商店前より一滿人乘客を乘せ東四道街東門外山東會館西方人影無き空地に差し懸るや突如乘客はかくし持つた手斧兇器を持つて該馬車夫を脅迫着衣半皮一枚時價十一圓六十錢と現金二圓四十三錢を强奪の上頭部を毆打負傷せしめてそのまゝ逃走姿を晦した、右事件は被害者より直ちに管轄長通路署に屆出、本廳搜査股は各署に手配犯人の搜査を開始した

あす(五日)

▲新年宴會
▲美勝會公演、記念公會堂

今晚の主なる放送

六・二六 講演(哈爾濱)
七・二〇 講演(東京)
八・〇〇 ソプラノ獨唱―滿水英子
八・二〇 歌謠物語(東京)―「大陸の春」

家具の店 片岡洋行
明るい店で良い品を
東二條通九十 電(3)四七六三番

糸の店
丸岡糸店 吉野町二丁目(角前野好三) 電話3 二四九二番

料亭 水月
三笠町三丁目

滿洲名物 一粒撰
amaguri tokutaro SHINKYO
甘栗德太郎
新京日本橋通五三(南廣場) 電話③三三〇一番

新興美勝會
連日超滿員御禮
漫歲レビュー美勝會一行
愈々五日限り
晝夜二回興行
(正午・五時三十分)
晝間のみ特別サービス五十錢
於 記念公會堂

皆樣の家庭衞生相談所
クスリハ大學堂藥房
東一條通(名古屋ホテル前) 電話③六九六一番

貸家
場所 清和胡同七一六
間取 六疊、四疊半、二疊
設備 煖房ペーチカ、瓦斯、風呂、水道、其他完備
家賃 三十五圓
御用の方は電話②二六五一番へ

高級貸住宅
場所 羽衣町四丁目一四ノ二
間取 洋間十八疊一、日本間八疊二、六疊二、四疊半一、二疊一、
設備 溫水煖房、瓦斯、水道、水洗便所、其他完備、外に物置一棟
家賃 百五十圓
二階建東向日當りよし
御用の方は電話②五一五一番北尾まで

酒の家 灘
白鷹 大關 菊正宗 醉心
東二條通一五(玉菜横) 電③五〇七七番

明日の映畫（2）

關東軍新聞班　柴野少佐

二、映畫の利用範圍・ニュース映畫及教育映畫の問題

また教育映畫にとつて最も恐るべきことは小年少女達が「樂なき樂生」となることである、少年少女達は決して「度し難き」ものではない、度し難いと斷じてしまふ事自體が教育の本義を沒却するものであり「樂生をして樂あらしむ」ためには、少年少女達に作品を面白おかしく感じさせることが第一條件でなければならない、「良藥口に苦し」であつてはいけない、面白さを通じ、面白さの中にソツと教訓を、道德を含めなければいけない、そしてその教訓なり、道德なりは決して押賣りするのではなく、すべて少年少女達の感性や判斷力に愬へかけるやうにすることが必要である、道德心や情操の陶治は、享受する者の側のさうした心構へを豫想し、其協働を俟つて初めて效果をあげ得るのであるから、一人相撲は最も禁物である。

所謂「教育映畫」よりも市場で公開される普通映畫の方に教育價値が多いのではあるまいか、との反問も右のやうな意味から發生する、而して總じて大人が觀ていゝと感じるやうな映畫なら子供にもいゝに違ひないし子供がみて面白い映畫は大抵の場合、大人にとつても面白いものだと思ふ、といふのは多くの人によつていゝといはれる位の映畫は必ず何處かに一つや二ついゝ點を持つてゐるからでこのいゝ點といふのは大人にも子供にもさう大した違ひはないのである、たゞ注意すべきは作品が諷刺や皮肉にする表現方法をとつてゐる場合と表現が難解な場合とで、これは幼稚な判斷力と感性との所有者であゝ子供に往々内容を誤解させ乃至はそれと全然逆な意味に解釋させる虞れがあるからである、さもない場合たとひ接吻の場面にしても決して眼に角を立てる必要はない普通檢閲濟のフヰルムなら結婚の見通しのつかない男女は決して接吻しないし、結婚へのプロセスにある男女乃至夫婦なら接吻するのは普通のことでこれを子供に知られて悪いといふのは大人の歪んだ羞恥心か、さもなければ偏狹な閉鎖主義以外の何物でもないであらう、むしろかうした場面の觀覽を兒童にも許すことは結婚前の男女または夫婦間以外の接吻を異常なものと考へさせ、ひいてはこれを邪惡視せしめるまでに至るであらう勿論かうした場面は普通市場に公開される映畫にはないが映畫と現實とを錯同しがちな子にとつては、將來のため却つて一つの性道德を暗示することにもなると考へられる。

要するに多くの人々によつていゝといはれる作品はその時代の人たちの要求してゐる何物かを示してゐるからでありさうした時代の要求は即ち次の社會の道德であり、表現に於ける雜駁の害、けじめさへ除けばそれは大人にも子供にも共通するものと考へて差支へないのである、多少の極端な例を引いたが、姑息的な方法の前にはかうした考へ方も是非必要となつて來る、教育者乃至は世の父兄保護者達が兒童、子弟の爲に教育的見地からの映畫批評を活潑ならしめ、進んでは現在の所謂「教育映畫」の概念を修正或は打破することゝなり、これらがとりも直さず映畫の教育的領域を開拓し擴大するための重要な工作となるのである、之れが爲め教育者は其批評に於て傾向から狹義の「教育」を振翳さず、靜かに側面より觀察し、よいものはよいとして如何にこれを教育に資すべきかを考へ、惡きものは惡しとして正直に製作者に告げてやるべきである。

教育映畫が足踏みしがちなのは一つには教育者の批評活動の乏しいことにも起因してゐる、さうした發表機關や集團が現在あるにはあるがかなり内輪話に過ぎる憾みがある單に所謂「教育映畫」の範圍に止めず、廣く一般の映畫に對する教育者の批評に、權威がないといふなら權威をあらしむるやう勉强しなければ嘘である、更に製作者に覺意を表しまたは其誤謬を衝くにしても、一應教育者が多くの世の父兄母姉に呼びかけ、大衆の輿論に働きかけ、しかる後父兄大衆の共鳴によりて或は其總意によつてなされた方が、より多くの效果を期待し得ると思ふそれは單に一教室、一劇場の問題ではなく、既に社會全體の問題にまで擴大されてゐる其教育者の批評は既に一般父兄母姉の總意を代表してゐるからである、そしてこのためには父兄達も大に參加協力する必要がある

三、映畫統制の問題

映畫が國民思想に與ふる影響の甚大なるは今茲に喋々を要しない、各國は夙くに此點に着意し一方自國産業の奬達を顧慮して、各々多少の統制を加へてゐる、蘇聯邦、獨逸の如き其の尤なるものである然るに日本に於ては今日迄殆んど無統制の狀態で、單なる檢閲によつて一般娛樂物と同樣な取扱ひ方をして來たのは甚だ遺憾に堪へない次第である

然るに此度爲替管理法に依つて外國映畫の輸入制限が加へられ、本年四月迄は十二年度に引續き輸入禁止の狀態が持續されるが、四月以後と雖も之れが無制限輸入時代の舊態に還るとは考へられない、日本としては此好機會に外國映畫の輸入制限、延いては外國映畫の上映制限等の問題を斷行する必要がある、之れは國民思想善導上、今日迄外國映畫がどれだけ惡影響を及ぼしたかを考ふる時、國家政策として當然實施せらるべきことゝ信ずる、又之れに關聯して文化映畫の强制上映も當然考へらるべき問題である

次に興行時間制限の問題であるが、興行時間三時間、五千米制が本年二月一日より實施せらるゝことゝなり、之れに依つて映畫興行に一大轉換を來し、更に日本映畫製作界に大なる影響を與へる事となるであらう

又外國製「生フヰルム」の輸入が同時に制限された爲め國産「生フヰルム」の增産計畫が富士フヰルムに於て實施せられ、陽畫用フヰルム問題は或程度まで需要を滿される譯であるが、將來陰畫用フヰルムの問題も研究が進み支那事變の影響として日本映畫化學の大なる進歩が期待される、之れを要するに、日本映畫統制は支那事變を好機として着々進捗するであらう、然し乍ら日本映畫國策樹立には統一的な態度を捨てゝ、個々の問題に就て一つ宛實施具現すべきであるから、之れと滿洲國の映畫國策實施とは同一軌道を歩む譯には行かない

サボテン

昭和十三年初頭の問題として内地ダンスホール閉鎖に對する都下四ホールダンサーの緊急決議を御紹介致します▲彼女達の初ラヂエーター會議――には井戸端會議が無くスチームのラヂエーターに大きなお尻をあぶりながらべちやくちや喋べるのですが、滿場一致此の際彼氏の必要は缺くべからざるものとして確實な彼氏が有る方はとにかく經驗の無い方は速成彼氏の製造に努力することに可決致しました▼我こそはと自信の有るお方は寅年最初の運だめしとして猛進果敢に彼女達の心を完全陷落させたらどうです▼おでん美代の美代さん、この頃朝の四時頃まで若い男と飲み廻つてゐますネこの前にみつかつたのはそうだつた「てんぐ」とかいふところでしたね▼そうかと思ふと晝ニツケーや明菓邊りでハンサムボーイとコーヒを飲んでゐたとこもみつけられましたネ▲苦勞性が、「どうせ美代さんがおごつてやつてゐるんだらうが、その財源捻出の爲におでんの値上をせねば良いが」と心配してゐた

水曜　一月五日
丁酉　舊十二月四日
先負
收
軫宿

●一白の人　天運盛んなり好機來らば勇躍進め病難注意　未と壬と癸が吉
●二黑の人　陽氣に包まる積極的方針を以つて活動に吉　戌と庚と辛が吉
●三碧の人　難境に入りたる如し我慾を離れて躍出せよ　庚と辛と戌が吉
●四綠の人　心の怠慢を生じ易すし酒色を愼まざれば凶　丙と丁と坤が吉
●五黃の人　旭光東天に昇るが如く元氣横溢の吉日なり　丙と午と丁が吉
●六白の人　降昇道を閉すが如く進退共に困難の兆あり　甲と辛と丁が吉
●七赤の人　移り氣は失敗の基家業大切によく働くが吉　巽と丁と丑が吉
●八白の人　願望成就の喜びあり開店開業移轉縁談皆吉　乙と午と辛が吉
●九紫の人　一山越え又一山の苦あり忍耐よく難を拓け　丙と庚と乾が吉

東寶東京超大作

哀切な母よ何處へ行く？悲しみか？喜びか？

愈々四日より此の悲劇の最後幕を開く

吉屋信子作「婦人倶樂部」所載

山木薩夫演出

解決篇 母の曲

桂子　原節子
お稻　英百合子
薰　入江たか子
純樹　岡讓二

前篇梗概解説付

いとし娘の花嫁姿にも晴れて名乘り得ぬ此の母、最愛の娘の幸福のために自ら去り行く此母の愛に哭け!!

此處に奏でるは哀れにも苦難の道を行く母の悲曲である

奔放たる動き！快適なスピード！機智と洒落の氾濫！ダニエルダリユウの新しい魅力こんな「面白さ」の充滿した映畫は滅多にあるものでないこの定評です

戀愛交叉點

レオ・ジョアノン監督

佛メトローパ超特作　エムパイヤ商事提供

ダニエル・ダリユウ　アルベール・プレジャン　主演

燃ゆる思慕の情も、つれない彼氏の仕打にリユシーの心は感傷に慄へる。セーヌの流に投げた身を救つたのは朗らかな青年紳士だ共に明るく酒ではしやげば、ついしか心も靡かうといふもの
だが矢張り彼氏の事は忘れきれない
ふとゆき暮れた戀愛交叉點さて戀の乘換切符の行先は…

四日より堂々封切　入場料壹圓

今週は從來發行の招待券及び割引券は一切お斷り申し上げます

帝都キネマ

新春第二週豪華プロ堂々封切！國都女性へ捧ぐ感激週間！

戀愛文學の大御所 菊池寛先生一生一代の大作！是ぞ戀愛問題解決映畫!!

現代の英雄

原作・菊池寛
脚色・畑本秋一
監督・田中重雄

雜誌「キング」連載 激讚の大好評の戀愛小説 絶對的に映畫化さる！

立松晃　菅井一郎　田中春男　大川修一　大井正夫
志賀曉子　古川登美子　新入（ロマンテック・デユエット）白樺小夜子　大和玉枝　池田園子　田中筆子　浦邊粂子
大共演

支那事變　同盟ニユース　東日、大毎ニユース

こゝに一人の男性を繞つて――奇しくも運命的に對立する戀敵同志となつた姉妹の……

火よりも凄まじい情炎がある！

だが、女の感情に負けない時、意志の勝利があり、世紀の英雄は創造されるのだ……

新興大泉が誇る超大作・オールトーキー

白熱的絶讚！前篇（龍の巻）引續き後篇（虎の巻）封切！

日本映畫界に輝く新興時代劇超豪華版の登場！

後篇 旗本伝法

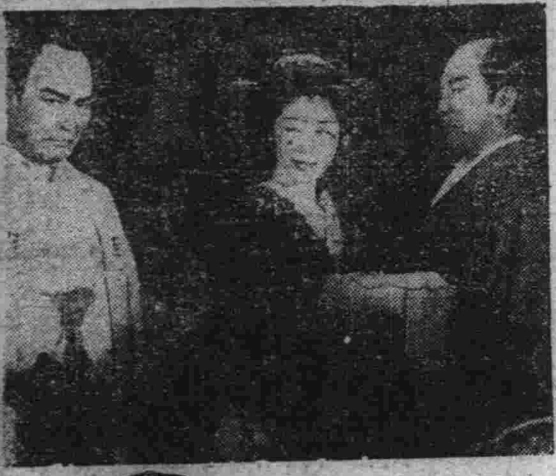

市川右太衛門　鈴木澄子　主演

淺香新八郎・歌川絹枝
志賀靖郎（松竹）・市光（先斗町舞妓）

70セン

四日より七日まで

銀座キネマ

青春の宿

須藤鐘一作　柴谷宰二郎畫

(八六)

深み行く(二)

目次の次を見ると、アート紙に寫眞が印刷してある。

『××中學校文藝部委員』

その寫眞をみつけると、公平は忙しく目をその一人一人の上にはしらした。

それは、當時五年生の委員だつた公平をはじめ、一年生から五年生までの委員十五六人が文藝部長の教諭を中心にして撮影した記念寫眞である。

公平のバンカラらしい顔が、同級のいまは東京で某雜誌の編輯部にはいつてゐる田村のにやけた顔がある。

面倒くさくなつて、公平は寫眞の下の說明をさがしだした。

前列向つて右より――とあるところは、五年生と四年生――後列向つて右よりは、三年、二年、一年……その後列向つて右より二人目が、峰島讓治だ。

――さうだ。この男だ。覺えがあるぞ。

が――千鶴子には、少しも似てゐない――いや、似てゐるそこの口もとが……

公平は、次には、本文を探つて

創作『妹』……

のページをひらいた。

その書き出した――

『C子は、私の妹である。彼女は……』

もう、公平はあとを讀まなかつた。

――C子……千鶴子……やつぱり、さうだ。

彼女の兄が讓治だ。

――これはよい、きつかけが出たぞ……けふは、彼女の出掛けるのを待ちかまへて、話してやらう。

『おばさん――御厄介にしませうか』

千鶴子の聲が、となりからきこえて來た。

公平の頭に、母娘二人のたのしげな食事の場面が、すぐに浮び――次には

あのひさの炊いた飯を、あの人のお給仕でくつたらさぞうまからうな――

と考へて、思はず、つばをのみ込んだ。

――妄想だ。いよく神經衰弱かな。

公平は苦笑しながら部屋にとりつけの洗面所で顔を洗ひ……洋服に着かへやうとして

……待てよ。それにしては彼女の御出勤はいやに遲いが……

……あゝ、さうか。けふは日曜日だ。

日曜日は、夕刊がない……

遊軍記者の公平も、暇なわけである。

……惠まれた日曜よ。が……あゝ、話しがうまく運んで

『寶塚へでもゆきませんか』

といふことになると、いゝんだがな

つねから快活な公平をいやが上にも快活にして、洋服を着終ると――ドアの外まで運ばれてある牛乳を飲み

――これで、腹ごしらへが出來た。

隣の、食事のすんだ頃をみはからつて、公平は例の校友會誌を持つて隣室へ出かけていつた。

ドアをノックすると

『はい……』

といふ千鶴子の聲がきこえて、ドアがひらかれたが

『あら、おとなりさんでございますか』

『朝早くから、お邪魔してすみません』

公平は、親しみ深く笑つて

『實は、この間から、お訊ねしたいことがありましたのですが、朝は遲く、夜も歸りが遲いもんですから……』

商況欄　四日前場

海外經濟電報

倫敦金塊　六磅一九志五片〇〇〇
紐育金塊　三五弗〇〇
倫敦銀塊　一九片四分一
同先限　一九片六分一
紐育銀塊　四四仙四分三
孟買銀塊　四八留比二分一
スチール株　五三弗〇〇
アナコンダ株　二九弗〇〇

▲市俄古小麥
五月限　九〇仙八分三
七月限　八五仙〇〇
九月限　―

▲紐育棉花
現物　八仙三八
一月限　八仙二一
三月限　八仙二八
五月限　八仙三五
七月限　八仙三九
十月限　八仙四五
十二月限　八仙五〇

▲印棉
ブローチ　一七一留比八分三
オームラ　一五五留比二分一
ベンゴール　一三三留比〇〇

▲カルカツタ麻袋
當筋　二二留比八分三
先筋　二〇留比〇〇

▲外國爲替
英米爲替　五弗〇〇仙一六分三
米日爲替　二九弗一九仙
英日爲替　二九弗六五仙
米支爲替　二九弗〇〇
英支爲替　一志二片〇〇
日英爲替　一志二片三分九
印日爲替　七七留比二分一

▲滿洲中銀爲替
上海向　九七弗〇〇
天津向　九七弗〇〇
紐育向　二九弗八分一

各地株式市況

▲東京株式(短期)　寄付・大引
新東　[illegible]
日産　[illegible]
滿鐵　[illegible]
日鐵　[illegible]

▲大阪株式(短期)　寄付・大引
新東　[illegible]
新鐘　[illegible]
大新　[illegible]
日鐵　[illegible]

▲大連株式(短期)　寄付・大引
五品　[illegible]
東新　[illegible]
日產　[illegible]
滿鐵　[illegible]
同新　[illegible]
鐘新　[illegible]
土木　[illegible]
豆新　[illegible]

各地商品市況

▲大阪綿糸　寄付・大引
一月限　二月限　三月限　四月限　五月限　六月限　七月限　[illegible]

▲大阪棉花
當限　先限　[illegible]

▲大阪人絹
當限　先限　[illegible]

▲大阪期米
當限　中限　先限　[illegible]

▲横濱生糸
現物　當限　先限　[illegible]

各地特産市況

▲新京　現物　寄付・大引
大豆　高粱　玉蜀黍　米　小豆　包米　先物　[illegible]

▲大連
豆　寄付　大引
十二月限　一月限　[illegible]
●高粱　十二月限　一月限　[illegible]
●大豆
●入　十二月限　一月限　二月限　三月限　四月限　三等豆　[illegible]
●豆粕　現物　十二月限　一月限　二月限　三月限　四月限　五月限　[illegible]
●豆油　現物　十二月限　一月限　二月限　三月限　四月限　五月限　[illegible]

新栗　甘栗太郎　電③三八七七八　內地送り

大阪商船出帆

門司、神戸(大阪行)　(△印は廣島寄港)
鴨綠丸　一月五日
扶桑丸　一月七日
うすりい丸　一月九日
熱河丸　一月十日
黑龍丸　一月十一日
奉天丸　一月十三日
吉林丸　一月十四日
青島丸　一月十五日
うらる丸　(午前十一時大連出帆)　一月十八日

三角・鹿兒島・沖繩行　貴州丸　毎月三日、十八日

●切符發賣所　滿鐵及國鐵主要各驛並各地ジヤパンツーリストビユーロー案内所
船車連絡往復切符は汽車二割引、汽船一割引、通用期間二ケ月
大連より乘船往復切符は復路運賃二割引、運用期間三ケ月
●專屬荷扱所　國際運輸會社各地支店

大阪商船株式會社
大連支店　電2一一五一
奉天事務所　電3四〇八九
新京事務所　電3二二一六
哈爾濱事務所　電七二一〇

北日本汽船出帆

敦賀直航
●さいべりや丸(月三回)　毎月一日、十一日、廿一日出帆
●天草丸(月三回)　毎月六日、十六日、廿六日出帆
羅津發前十時　淸津發後五時

日本海汽船出帆

新潟直航　十二月より三月迄毎月三回
●滿洲丸(月三回)　毎月九日、十九日、廿九日出帆
羅津發前十時　淸津發後五時
●國鐵及滿鐵主要驛並にJ・T・Bにて連絡通し切符發賣

大連より九州行近道

淡路丸　五日、十五日、廿五日　午後四時發
　　長崎　鹿兒島
一等　二八圓　三二圓
特三　一四圓　一七圓
三等　一二圓　一五圓

近海郵船
滿鐵主要驛及びビユーローにて九州各驛行船車連絡切符を發賣致します

日日案内

雜件
◇三行一回金六十錢　◇五行一回金八十錢　◇十行一回金一圓八十錢

代書　民刑訴訟會社設立手續タイプ印書は滿鐵前日滿堂で　電③二四五四

代書とタイプ印書は迅速確實な領事館正門前滿洲堂で　電③五一三六

女給　募集住込得る人　祝町三丁目興銀横　カフエー　コトブキ

簡易　宿泊所　錦町東四馬路二八公益旅社　電②一七五〇

乳もみ　專門　澤田　電3六七二七番

電話買ひたし　電・呼(3)三六三三番　船喬

失業路頭に迷ふ者　人を雇ひたき者　共に本會へ　新京東三馬路　電2一〇八五　自彊會

古物　ナンデモ高く買ます　曙町二丁目十八　稻荷神社東一丁　丸八商店　電③六〇四一

サツク　風化し易く用をなさざる品多し　御用は專門の當店に限る　新京名物　富士町二ノ一五　性の百貨店

トラックの御用は　平野工務所へ　引越貨物　土建材料運搬　祝町五丁目六　電話(三)五四五四

ロシヤ菓子　內地みやげ電話即時配達　中央通二十一　小包發送　勉强引受　三泰公司　電(3)二七四七

あんま　東一條通五六　九州堂療院　電③六五〇九

北沢寫眞製版所　曙町四ノ九　電③四二四一

女は(女子專門)の　新都職業紹介所へ　ダイヤ街祝ケ枝町一ノ一四　戶坂ビル內電3六七〇九番

永樂派遣婦會　電話②二六〇五　會員大募集　大經路かちどき館內

タイピスト　生徒募集　官沼タイプ綜合教授　日本タイプ　入學隨時　官沼タイプライター研究所　電(2)四四五二・四四五三

帳簿專門　三省堂製本所　電(3)三三三四番　三笠町三ノ九

整骨專門　中學校商業學校御指定　小原整骨院　錦町三丁目　電③二六八四

トラックに依る運搬　大和運輸公司　電(3)六九〇八　引越及建築土木材料一般　農產物麻袋の準備有

お茶と　お茶道具は　新京吉野町一丁目　みどり茶園　電③四七七〇

質　つたや　吉野町二ノ二四　電③二六二〇番

ぶたまんぢう　出前迅速　ミマス　東二條通入船町入　電(3)三五五〇

質　七福屋　入船町(3)　[illegible]

ほねつぎ　今辨慶整骨院　電話③五三六一

ほねつぎ　中央通り　末松接骨院　電③二二〇三

かんばん　玉江　電③三六八八　新京キネマ前

家傳　お灸　◇神經痛　◇肋膜炎　◇婦人病　◇カリエス　◇胃腸病　◇ロイマチス　◇淋病　◇寢小便　◇中風　◇痔　中央通(大阪商船横)　清水堂鍼灸院　電話3六七二七番

肺　肋膜、腹膜、胃癌、胃潰瘍　其他家傳良藥あり　三笠町一丁目二四　奉仕堂藥房　電③六一三六番

滋養強壯エキス　國光　本品特長美味最も小兒に適應し下痢胃腸病を豫防す　家庭衞生經濟品なり　浪速町二丁目十八番地　吉光堂療院

鍼灸　浪速町二丁目十八番地　東二條交番前　吉光堂療院　電③三七三六

タイプ印書　飜譯・立案　謄寫・代書　新滿社　祝町二ノ一四　電話③二三八七

男女あんま　淋病　梅毒　三回治療後無効返金　家傳名灸　外傷性諸病　快壽堂　大和通四八

自動車賣物
三三年式　ハドソンセダン　一台
三四年式　シボレーセダン　一台
三四年式　ダツヂセダン　一台
三三年式　フオード　一台
三四年式　ダツヂ幌型　一台
三五年式　フオードセダン　一台
三六年式　フオードトラツク　一台
三五年　シボレートラツク　二台
フオード　シボレーエンジン完成品　數台
御不用になりました場合は電話又はハガキにて御知らせ願度早速店員御伺ひ仕り相談申上候
營業科目　各官衙自動車御用達　各種自動車解體　自動車部品買入　各種電池發電氣修理　不凍液及電動機修理　各種モビール　タイヤ
三北洋行　新京大經路五一　工場　新京大經路四　電話②五三八八

岸本チエーン映画御案内

豊樂劇場

花籠の歌	11.30	2.30	5.40	8.50 10.15
ニュース	12.55	3.55	7.05	
踊る明君	1.05	4.05	7.1?	

階下四十錢　三日より三日間

銀座キネマ　電3六四六五

東日・大毎同盟ニュース	11.00	1.57	4.55	7.55
現代の英雄	11.12	2.10	5.07	8.07
旗本傳法 後篇	12.27	3.25	6.22	9.23 10.50

一月四日より四日間　階下　七十錢

ひとなさけ　人情百萬兩　大谷日出夫主演
ヤンダ連載、加藤武雄原作　呼子鳥　新人淡島みどり　河津清三郎　平井岐代子　主演

商都キネマ　電2一四〇五

母の曲(後篇)	12.00	2.56	5.52	8.52 10.00
戀愛交叉點	1.32	4.28	7.27	
事變ニュース	1.11	4.07	7.06	

四日より七日まで　階下　一圓

次週豫告　八日より　エノケンの猿飛佐助　港の掠奪者

長春座　電3五七六六

事變ニュース	1.20	4.2?	7.2?
鼠小僧初草鞋	1.52	4.56	7.5?
何故よ娘さからふか	12.0? 3.0?	6.06	9.0? 10.15

階下八十錢　四日より七日まで

主婦の友連載中　人肌觀音　次週封切　鼻唄お孃さん

朝日座

ニュース	2.05	4.55	7.25
日月と共に	11.58 2.28	5.18	7.48
妻戀道中	12.43 3.38	6.23	8.53 10.15

三日より五日まで　階下　五十錢

新京キネマ

白浪五人男	11.00	1.51	4.42	7.33
事變ニュース	12.00	2.53	5.44	8.35
時代の霧 後篇	12.24	3.15	6.06	8.57 10.23

四日より七日まで　階下　八十錢

新京キネマ　豫告　新春封切　阪東妻三郎　飛龍の劍　江川宇禮雄　星玲子　主演　時代の霧

琴三味線　並和洋諸樂器　吉野屋樂器店　祝町新京キネマ前　電3三〇六八

ⓚ 謹賀新年　新京キネマ館員一同

新春第二次巨彈・群畫生色なし

絕讃の前篇を承けて颯爽として登場する紅情の後篇!!

日活時代劇五大スターを御存知五人男に見立てての新春顔見世映畫!

日本駄右衛門　月形龍之介・辨天小僧　尾上菊太郎・南郷力丸　澤村國太郎・赤星重三　澤田清・忠信利平　原健作

この豪華五人男に河部五郎・深水藤子・大倉千代子・香住佐代子等の女優軍總出で錦上花を添へる

監督　荒井良平

超華篇　豪々!!

白浪五人男

靜子の巻

富豪の悲戀に泣く春實・陋巷に咲く純情の花靜子

見よ　この時代の霧に包まれた二人の女性の變轉は?

時代の霧

主演　江川宇禮雄・小杉勇・井染四郎・花柳小菊・星玲子

原作　竹田敏彦(讀賣新聞連載小說)　監督　清瀨英次郎

支那事變ニュース

愈々八日より次週

戰捷の春　絢爛たるスター陣が贈る素晴らしいプレセント!　一九三八年型明朗風景

實演　トーチカ娘　日活スター陣　小杉勇　黑田記代　近松里子　橘公子

同時上映　片岡千惠藏　自雷也　小杉勇主演　五人の斥候兵

四日封切　四日間限り・毎日早朝十時三十分開映　入場料八十錢

新京キネマ